Письма из прошлого

Какие проблемы волновали кузнечан столетие назад? Каким они хотели видеть свой город? Чем питалась их духовно-нравственная жизнь? Были вопросы и «помельче» — каковы «простые общественные обязанности кузнечан, насколько результативна язвительная критика деятельности «отцов города» и многое другое. Ответы на них можно обнаружить, полистав страницы газеты «Сибирская жизнь». Ее издание осуществлялось в Томске в конце XIX — начале XX веков известным сибирским просветителем и меценатом И. Макушиным, выходцем из духовного сословия. При известном многообразии материалов, , остроте постановки жизненно важных проблем, во многом созвучных нашей современности, в корреспонденциях из Кузнецка обезоруживает простота и открытость авторского мироощущения.

Обратимся к публикации от 21 мая 1899 г., поводом к которой послужили предстоящие юбилейные пушкинские торжества, попутно выявившие ряд организационных и нравственных проблем: «Если в Кузнецке не сохранилось никаких следов пребывания здесь Ф. М. Достоевского, то, вероятно, Пушкину более посчастливится. Спасибо, что вся Россия празднует, — и мы не отстанем. Со временем, когда где-то там заговорят о Достоевском и память о нем будет праздноваться, тогда и мы вспомним, что он посещал г. Кузнецк и даже здесь венчался с первой своей женой в Богородской церкви. Удивительно, право, как мало мы умеем понимать значение наших деятелей и сохранять воспоминания о них. Когда я ехал в Кузнецк, то надеялся собрать много сведений р Ф. М. Достоевском, и каково же было мое удивление, когда на мои расспросы о нем старожилы предлагали мне вопрос: «Чьи они будут этот г. Достоевский...»

Обидно стало на душе после таких курьезов, тем более обидно, что за границей я был очевидцем сравнительно иного отношения к знаменитым людям. Там чтут и сохраняют в памяти каждую мелочь, раз она касается знаменитости, не только своей, но и чужой... Вытекает это из уважения к личности, из привычки держать чистым колодезь, из которого пьем...

Можно ли сказать лучше, чем это сделал томский корреспондент?! И все-таки грустные размышления его несколько сменили окраску после бесед с кузнечанами в городской

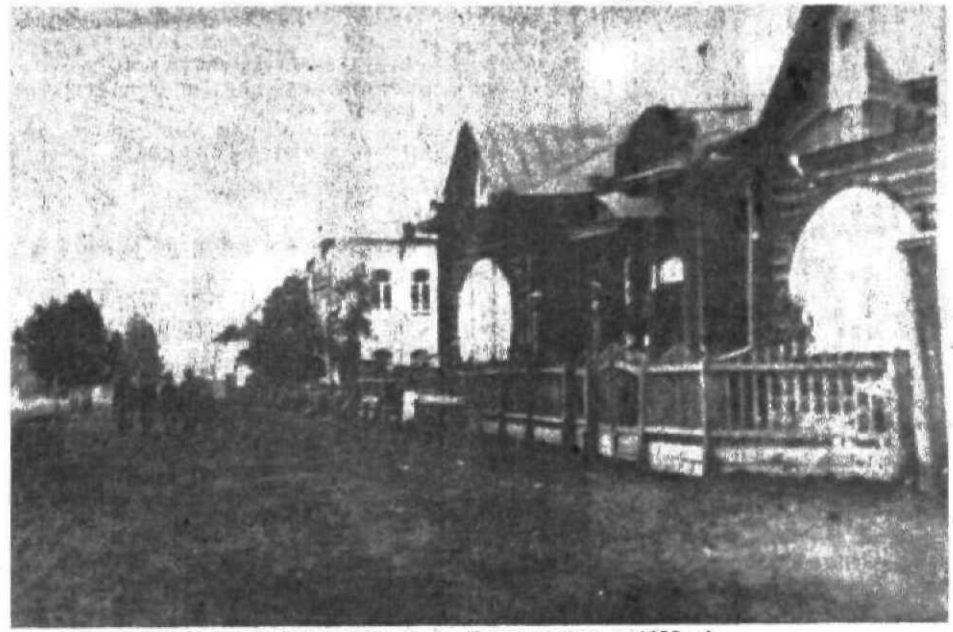

На снимке: Народный дом мм. А. С. Пушкина (фото 1920 г.).

управе, уездном училище, общественном собрании. Далее, выясняется следующая картина по Кузнецку: «...Говорят, будто бы предложено поставить в общественной библиотеке бюст Пушкина, конечно, это похвально, но так как нужд имеется много, то не лучше ли и средства, определенные на приобретение бюста» приобщить к чему-нибудь более существенному...

Как было бы хорошо ь этот торжественный день устроить для детей-учеников «праздник насаждения дерев». Американцы давно уже ввели у себя этот симпатичный праздник. Теперь, по газетным сообщениям, и у нас в России он прививается, почему бы и в Кузнецке не основать его, тем более, что в соединении с пушкинским торжеством он будет иметь еще более глубокий смысл.

Своей кульминации корреспонденция достигает в финале, из которого мы узнаем, на что направлены усилия и интересы общественности Кузнецка. Здесь впервые прозвучала мысль (с подачи кузнечан) о необходимости для города Народного дома, для каких целей он нужен, где изыскать средства на его возведение.

«...Насколько потребность в здоровых, нравственных развлечениях назрела, видно из того, как посещаются бесплатные чтения, устроенные местным духовенством и учителями по воскресным дням. Посетителей набирается свыше 200 человек, помещения же, вполне подходящего для этой цели, не имеется.

Почему бы не ознаменовать Пушкинский день заложением фундамента для общественного Народного дома, если не «de facto», то по крайней мере в принципе.

...В Кузнецке возможно соорудить совершенно удовлетворительное здание за 5 тыс. руб., где возможно было бы поместить общественное собрание и библиотеку и иметь большой зал для спектаклей, народных чтений. На такое благое дело, без сомнения, найдутся благотворители не в одном Кузнецке. Кроме того, наши местные золотопромышленники, управление кабинета Его Величества, частный заем при участии самого народа, наконец, спектакли наших любителей драматического искусства — все могут способствовать осуществить эту насущную потребность в городе Кузнецке.

Наконец, хорошо, чтобы в память Пушкина наша общественная библиотека стала действительно общественной, так как теперь ее нельзя считать таковой ввиду того, что при населении 3 тыс. имеется только около 50 человек, пользующихся библиотекой, что составляет менее 2 проц., поэтому и желательно было бы пополнить библиотеку народными книгами и изданиями, повысив [illegible] ние по первому разряд[illegible] последний бесплатным [illegible]зом, создавая вышеуп[illegible] благо и для просвещени[illegible] ления, мы лучше всего [illegible] имя нашего великого по[illegible] Кузнецке».

На такой оптимистичес[illegible] канчивает статью ее ав[illegible] Вероятно, это его псевд[illegible] местной интеллигенции [illegible] неравнодушно, проблема[illegible] писана. Идее Народного [illegible] А. С. Пушкина был дан [illegible] ре совет уполномочен[illegible] ет решение о его стро[illegible] счет сбора народных [illegible] жертвований состоятел[illegible] города и губернии. О [illegible] судьбе Народного дома [illegible] нашего века (сгорел) изв[illegible] горожанам.

Отдельные публикаци[illegible] «Сибирская жизнь» из Ку[illegible] ют название «Захолустн[illegible] однако они fice своим [illegible] и направленностью подо[illegible] нению это самоуничижи[illegible] ределение. В корреспонд[illegible] ноября 1897 г. о голове го[illegible]

«...А наш лорд-мэр, [illegible] жалованье какого лишь [illegible] образованием Не получа[illegible] себе труда хотя бы чем[illegible] наменовать свою службу [illegible] городу добрую память о [illegible] ствовании».

О деятельности совета у[illegible] ных (исполнитель)ная [illegible] власть) и общественном [illegible] тя бы между картами и [illegible] городские заправилы [illegible] в газеты и журналы, они [illegible] что во многих деревнях [illegible] неся общественную служ[illegible] награждения, прилагают [illegible] ния на устройство школ, [illegible] на улучшение обществен[illegible] А наш город хуже всяко[illegible] Санитарная часть была в [illegible] но теперь и Он отверну[illegible] грешных. Посмотрите на [illegible] свалку нечистот, посмотр[illegible] скотобойни, посмотрите... [illegible] не смотрите, а пожалей[illegible] невежестве. Ведь мы оди[illegible] кой степени, что забываем [illegible] стые общественные обяз[illegible]

Если кузнечане когда[illegible] так сказать о себе, безус[illegible] ство нравственного долга [illegible] утрачено, а город жил [illegible] блемами.

А. Ш[illegible]